

Webopac Preferences – Templates

1. [Inleiding](#)
2. [Elementen](#)
3. [Referentie lijsten](#)
4. [Selectie van templates](#)

1. Inleiding

Templates bepalen hoe titelbeschrijvingen worden gepresenteerd in de WebOpac. Voor zowel volledige titelbeschrijvingen als voor titellijsten kan u instellen welke (combinatie van) (sub-)velden worden getoond, in welke volgorde ze worden aangeboden, wat de interpunctie is die de subvelden scheidt, enz...

Templates zijn taal- en bestandsgebonden en kunnen verschillend zijn per combinatie van profiel, locatie en materiaalsoort. Zo kan bijvoorbeeld voor de audiovisuele media in plaats van uitgever de benaming 'recordlabel' worden gebruikt, zo kan de titelbeschrijving voor de jeugd eenvoudiger zijn dan voor volwassenen enz...

- Klik op de **Templates** button onder de **Alle Profielen** sectie op de Start pagina.

Het **Templates** scherm wordt getoond:

| Voorkeur instellingen Vubis Smart WebOpac - Templates | | | |
|---|---|--|----------------|
| Taal van de User Interface: | | Nederlands | |
| BESTAND VOOR TEMPLATES | Vubis Sm@rt formaat voor bibliografische beschrijvingen | | |
| TEMPLATE | Default | | |
| Definieer meta templates voor export vanuit WebOpac | | | |
| Default klassen voor volledige beschrijving en kolombreedte | | | |
| | Labels | Stijl klasse | Breedte |
| | Gegevens | descnamecurs | |
| | | descrdata | |
| Elementen: (combinaties van) velden | | | |
| | Verwoording | Stijl klasse volledige beschrijving (niet default) | |
| 357/\$b | Afbeelding | | Details Wissen |

- Selecteer de taal waarvoor u een Template wilt definiëren.
- Selecteer de database waarvoor u een Template wilt definiëren.
- De opmaak van de webpagina's wordt geregeld via CSS – Cascading Style Sheets. CSS is een internationale norm van het World Wide Web Consortium. De layout elementen, die CSS bestanden kunnen bepalen, zijn ingedeeld in een aantal Stijlklassen.
- U kunt in de tweede kolom ook een andere kolombreedte (in pixels) instellen.

Let op

Dit scherm is vrij lang. Om de rest van de opties te zien kunt u de scroll bar aan de rechterkant van het scherm gebruiken.

1.1. Meta templates

Er kunnen templates gemaakt worden voor een bepaald formaat (bv Unimarc) maar dat werkt niet voor andere formaten. Als er dus meerdere formaten in gebruik zijn op het systeem, dan moeten er zgn. meta templates gedefinieerd worden. Hierin wordt aangegeven dat als meta template A gebruikt moet worden voor de export van een savelist, dit betekent dat template X gebruikt wordt als het een record in Unimarc formaat is en template Y als het een record in Marc21 is etc.

Wanneer u klikt op de button **Definieer meta templates voor export vanuit WebOpac** verschijnt onderstaand scherm:

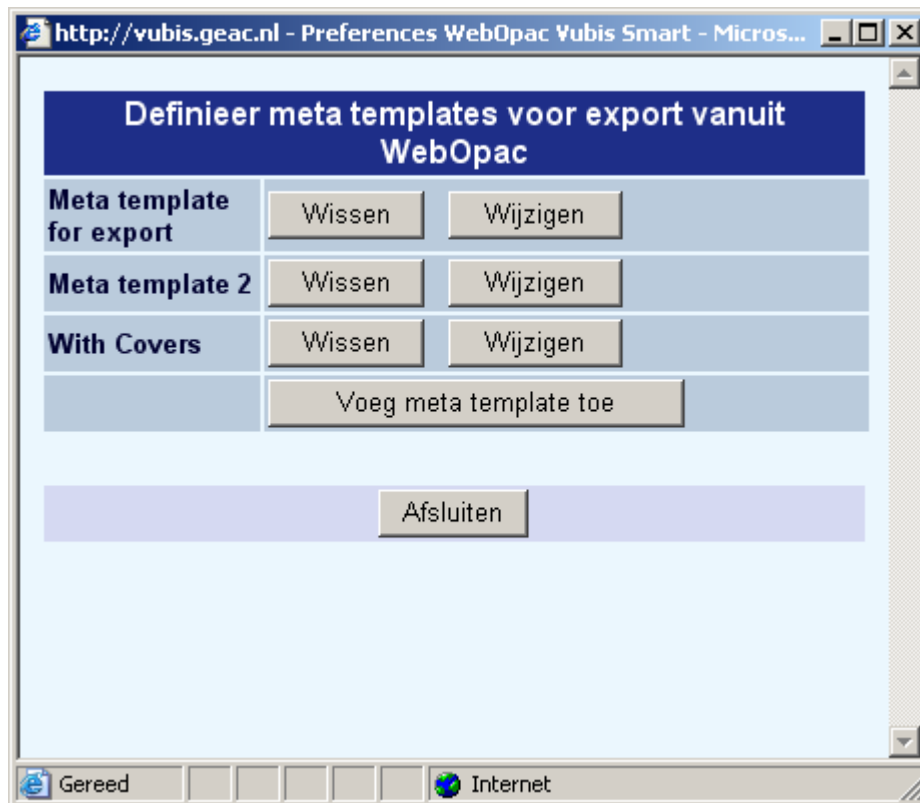

Vanaf dit scherm kunt u een nieuw meta template toevoegen of een bestaand meta template wijzigen:

| Meta template | |
|---|--------------------------|
| Nederlands | Meta template for export |
| Engels | Meta template for export |
| Français | Meta template for export |
| Duits | Meta template for export |
| Spaans | Meta template for export |
| Dit meta template komt voor de onderstaande formaten overeen met het gekozen template | |
| Vubis Sm@rt formaat voor bibliografische beschrijvingen | Savelist export tekst |
| UniMarc - boeken | For savelist export |
| Format as defined by the MARC21 comitte | For Export M21 |
| MARC 21 Community Information Formaat | cim |
| Wijzigingen opslaan | |

Selecteer een template uit de dropdown lijst voor elk van uw gedefinieerde formaten. De templates in de dropdown lijst zijn degenen die u aangemaakt heeft en waarbij aangevinkt is dat deze voor export gebruikt moeten worden (zie sectie 4 voor een uitleg over de selectie van templates voor specifieke situaties).

2. Elementen

Volledige titelbeschrijvingen en eenregelige presentaties van titels zijn samengesteld uit elementen. Dit zijn (combinaties van) (sub-)velden uit het formaat.

Toevoegen van een element gaat als volgt:

Kies uit de lijst onderaan de reeds gedefinieerde elementen de (combinatie van) (sub-)velden die u wenst gepresenteerd te zien. U kunt meerdere subvelden selecteren door de Ctrl-toets ingedrukt te houden en gelijktijdig met de muis de gewenste velden aan te klikken. Klik vervolgens op '**Voeg veld of combinatie toe**'.

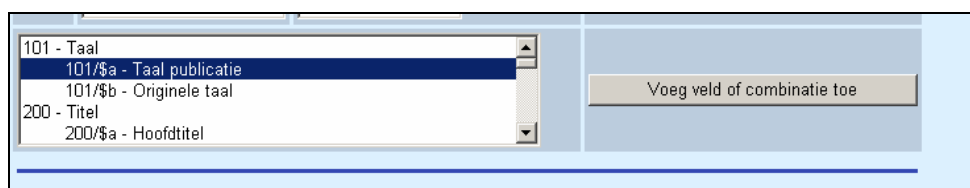

Onderstaand venster verschijnt:

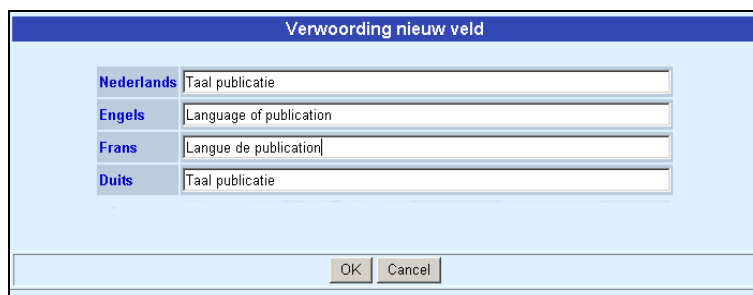

- Geef per gedefinieerde taal de verwoording, zoals u wenst dat ze in de publiekscatalogus verschijnt (u kunt deze verwoording achteraf nog wijzigen – zie verder).
- Klik op **OK**.

Het toegevoegde element verschijnt nu in de lijst:

| Elementen: (combinaties van) velden | | | |
|---|---------------------------|---|----------------|
| | Verwoording | Stijl klasse volledige beschrijving (niet default) | |
| 630/\$a 630/\$j 630/\$x 630/\$y 630/\$z | Trefwoord | <input type="text"/> | Details Delete |
| 010/\$a 011/\$a | ISBN/ISSN | <input type="text"/> | Details Delete |
| 693/\$a 693/\$b | Systematische code | <input type="text"/> | Details Delete |
| 700/\$b 700/\$a | Eerste auteur | <input type="text"/> | Details Delete |
| 205/\$a | Editie | <input type="text"/> | Details Delete |
| 303/\$a | Bibliografische annotatie | <input type="text"/> | Details Delete |
| 320/\$a | Samenvatting | <input type="text"/> | Details Delete |
| 101/\$a | Taal publicatie | <input type="text"/> | Details Delete |

Let op

Op dit moment verschijnt het toegevoegde veld nog niet in de titelbeschrijving. Hiervoor dienen nog een aantal stappen te worden doorlopen. Deze worden verder in deze handleiding behandeld. De stappen zijn :

- - aanmaak van het element in het template
- - toevoegen van het element aan de volledige beschrijving (of titellijst) van een titel in een template
- - koppelen van het template aan een combinatie van profiel, locatie en materiaalsoort.

Met de knop **Details** kunt u, afhankelijk van het type element, verschillende eigenschappen instellen:

http://10.80.104.23 - Preferences YubisWeb - Microsoft Internet Explorer

Wijzig lay out element

| Veld | Tekens voor veld | Tekens na veld | Verwijder de interpunctie tekens: | Punt behouden voor | Tussenvoegsel voor naam | Gebruik referentielijst |
|------------------------------------|------------------------|----------------------|-----------------------------------|----------------------|--------------------------|-------------------------|
| 200/\$a - Hoofdtitel | <input type="text"/> | <input type="text"/> | <input type="text"/> | <input type="text"/> | <input type="checkbox"/> | Gebruik geen lijst |
| 200/\$e - Ondertitel | : <input type="text"/> | <input type="text"/> | <input type="text"/> | <input type="text"/> | <input type="checkbox"/> | Gebruik geen lijst |
| 200/\$d - Parallel titel | = <input type="text"/> | <input type="text"/> | <input type="text"/> | <input type="text"/> | <input type="checkbox"/> | Gebruik geen lijst |
| 200/\$f - Eerste verantwoordelijke | / <input type="text"/> | <input type="text"/> | <input type="text"/> | <input type="text"/> | <input type="checkbox"/> | Gebruik geen lijst |

Tekens tussen herhalingen van dit element

Maximaal aantal herhalingen van dit element
De waarde "0" staat voor de default: geen maximum voor de Volledige beschrijving en 1 herhaling op de Record lijst

Volgorde

Houd volgorde van subvelden in record aan

| | | |
|------------------------------------|--|---|
| 200/\$a - Hoofdtitel | <input type="button" value="↑"/> <input type="button" value="↓"/> | <input type="button" value="Wis (sub)veld van de lijst"/> |
| 200/\$e - Ondertitel | | |
| 200/\$d - Parallel titel | | |
| 200/\$f - Eerste verantwoordelijke | | |

Done Internet

Tekens voor veld: voer de tekens in die vóór het (sub)veld dienen te worden getoond in de publiekscatalogus. Dit kunnen alfanumerieke tekens zijn of html-code. Let op dat ingevoerde spaties wel een effect hebben in de WebOpac, maar niet onmiddellijk zichtbaar zijn in de Preferences.

Tekens na veld: voer de tekens in die na het (sub)veld dienen te worden getoond in de publiekscatalogus. Dit kunnen alfanumerieke tekens zijn of html-code.

Verwijder de interpunctie tekens: Voer een lijst in van interpunctie tekens die verwijderd moeten worden in de display, wanneer deze aanwezig zijn in de data.

Voorbeeld

De data in de fysieke gegevens of publicatiegegevens kunnen interpunctie bevatten als onderdeel van de data. Zoals *10cm.* of *s.l.* enz. Om dit consistent te tonen kunt u de interpunctie uit de data verwijderen en in plaats daarvan apart definiëren in **Tekens voor veld** en/of **Tekens na veld**.

Punt behouden voor: Het is legitiem om bij bepaalde afkortingen de punt wel te handhaven. Een lijst van termen waarvoor dit geldt wordt beheerd in AFO 151 – Formaten (Formaat) –

Element/Groep profielen – Toon layout van elementen – Woorden met punt aan het eind.
Deze lijst kan toegepast worden op de WebOpac display van het betreffende element..

Voor namen van uitgevers kan bijvoorbeeld ondersaattnde afkortingenlijst gemaakt worden:

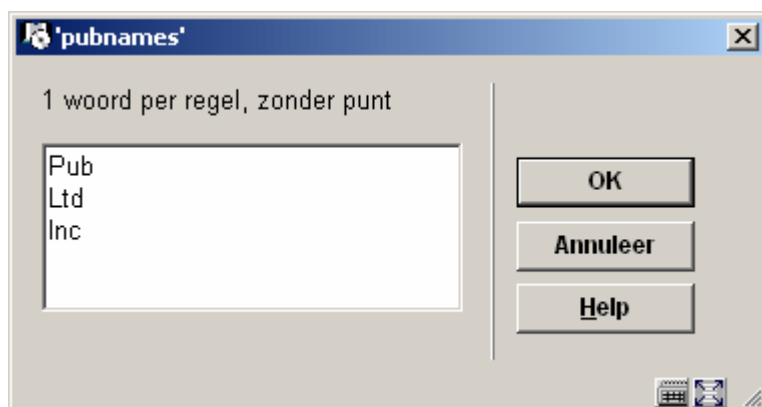

Tussenvoegsel voor naam: Indien achternamen van auteurs omgezet zijn ingevoerd (bijv. 'Berghe, van den') en u wenst ze niet omgezet te laten verschijnen (bijv. 'van den Berghe') dan vinkt u deze optie aan bij het subveld 'Achternaam'.

Da data kan als volgt opgeslagen zijn::

Autheur [pri.] *Authority* *Auth:4:772*
Achternaam *Wildt, van der*
Voornaam *Werner*

Waar de het voorvoegsel van de achternaam achter de komma staat in het achternaamveld.
Wanneer deze optie is aangevinkt, is het resultaat:

Auteur met voorvoegsel [Werner van der Wildt](#)

Wanneer deze optie NIET is aangevinkt, is het resultaat

Auteur zonder voorvoegsel [Werner Wildt, van der](#)

Gebruik referentielijst: Er kunnen referentielijsten gemaakt worden, waar een binnenkomende string van de data gekoppeld kan worden aan afbeeldingen of teksten bij het tonen. Zie sectie section 3 voor details.

Tekens tussen herhalingen van dit element: voer de tekens in waarmee bijv. herhaalbare (sub)velden (bijv. meerdere auteurs/trefwoorden) moeten worden gescheiden. De volgorde

van ingangen wordt bepaald door de volgorde waarin ze ingevoerd zijn in de titelbeschrijving. You can define a character, HTML code or both.

Maximaal aantal herhalingen van dit element: indien gewenst kunnen alleen de eerste drie auteurs worden getoond in de WebOpac. Voer dan de waarde 3 in. De volgorde wordt bepaald door de volgorde waarin ze ingevoerd zijn in de titelbeschrijving. 0 betekent geen maximum.

In het vakje '**Volgorde**' geeft u aan in welke rangorde de verschillende subvelden dienen te worden getoond (bijv. voor auteur eerst de functie, dan de voorvoegsels, de voornaam en dan de achternaam, of eerst de achternaam en dan de voornaam).

Stel dat de gegevens zijn opgeslagen als \$a1 \$c1 \$t1 \$a2 \$t2 \$a3 \$t3

Als deze optie NIET is aangevinkt tonen we \$a1 \$a2 \$a3 \$c \$t1 \$t2

Als deze optie WEL is aangevinkt tonen we \$a1 \$c1 \$t1 \$a2 \$t2 \$a3 \$t3

Voorbeeld

Bibliografische gegevens:

200 1# \$a Le ¶roi et le bouffon ou the king and the misérable monkey

\$e Études sur le théâtre de Hugo de 1830 1839

\$f Anne Ubersfeld

200 1# \$a Birmanie =

\$d images du bouddhisme vivant ;

\$a Burma =

\$d images of living buddism

\$a Burmese =

\$d More Images of life

De WebOpac template details voor dit veld:

| Designation | | | | | | |
|--|---|--|--|--|--------------------------|-----------------|
| 200/\$c - Title Proper by Another Author | / | | | | <input type="checkbox"/> | Do not use list |
| 200/\$d - Parallel Title Proper | = | | | | <input type="checkbox"/> | Do not use list |
| 200/\$e - Other Title Information | : | | | | <input type="checkbox"/> | Do not use list |
| 200/\$f - First Statement of Responsibility | / | | | | <input type="checkbox"/> | Do not use list |
| 200/\$g - Subsequent Statement of Responsibility | | | | | <input type="checkbox"/> | Do not use list |

Characters between repeating elements:

Maximum number of repeats of this element:
A value of "0" means the default: no maximum for the Full record and 1 repeat for the Record list

Order

Respect order of subfields in record:

200/\$a - Title Proper
200/\$b - General Material Designation
200/\$c - Title Proper by Another Author
200/\$d - Parallel Title Proper
200/\$e - Other Title Information

100 - General processing data

dan is het resultaat

Titel: Le roi et le bouffon ou the king and the misérable monkey : Études sur le théâtre de Hugo de 1830 1839 / Anne Ubersfeld
Birmanie = = images du bouddhisme vivant ;
Burma = = images of living buddism
Burmese = = More Images of life

Als de optie NIET is aangevinkt:

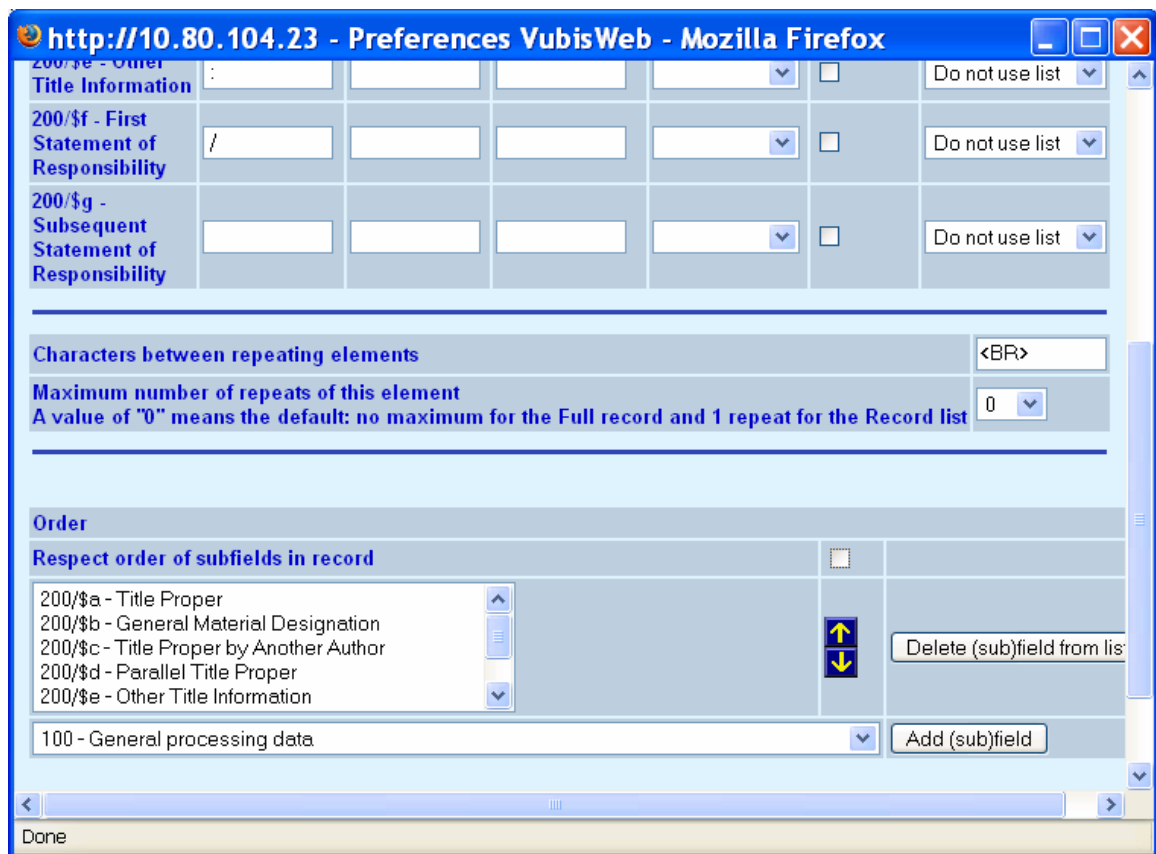

Dan is het resultaat als hieronder, waarbij alle \$a gegroepeerd getoond worden, gevolgd door \$d (onafhankelijk van de volgorde in het record).

Titel: Le roi et le bouffon ou the king and the misérable monkey : Études sur le théâtre de Hugo de 1830 1839 / Anne Ubersfeld
 Birmanie =Burma = Burmese = = images du bouddhisme vivant ;
 = images of living buddism
 = More Images of life

Klikt u op de knop '**Veld bevat hyperlink**' dan verandert de dialoog en komen er een aantal kolommen bij. Klik op deze knop alleen wanneer het veld volgens het formaat een hyperlink naar een website, afbeelding, tekstdocument, enz. bevat. Het pad wordt ingevoerd in de catalogusmodule :

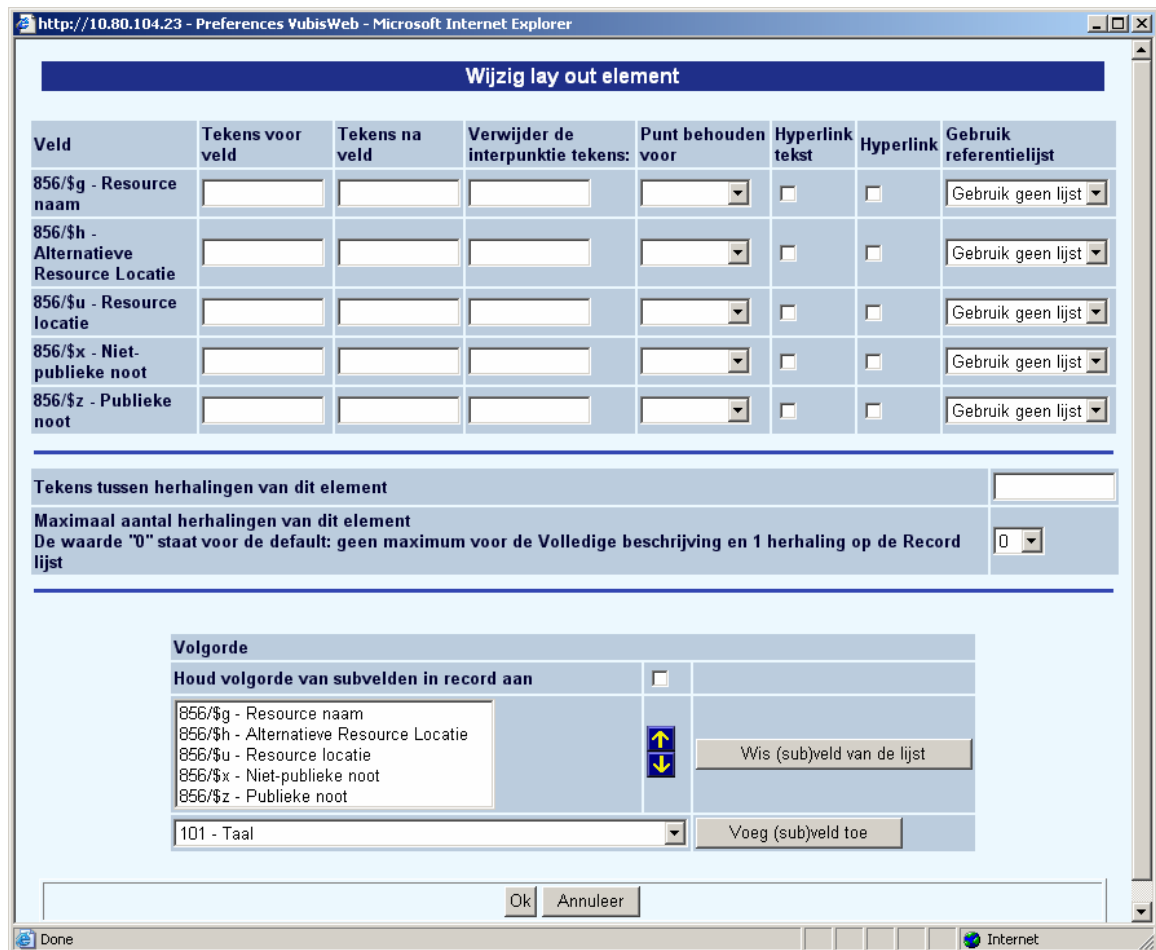

Hyperlink tekst definieert het subveld dat een verwoording van de hyperlink toont.

Hyperlink geeft aan in welk subveld zich de url naar de website of het pad naar de afbeelding, tekst, pdf, enz...dient te bevinden. Dit resulteert in de WebOpac in een aanklikbare hyperlink.. Vinkt u deze optie af, dan is de verwijzing niet langer doorklikbaar, maar verschijnt alleen als tekst.

Klikt u op de knop '**Veld bevat afbeelding**' dan komen er een twee kolommen bij : '**Afbeelding**' en '**Alternatieve afbeelding**'. Klik op deze knop alleen wanneer het veld volgens het formaat een afbeelding bevat.

U kunt een afbeelding op een aantal manieren aanbieden:

- a) de afbeelding direct aanbieden als onderdeel van de volledige beschrijving :

| | | |
|------------------------|---|-----------|
| Titel | For the love of a good woman | |
| Eerste auteur | Trainer Pendergast | |
| Uitgever | Brussel : Standaard, 1999 | |
| Collatie | 250 p. ; 45 cm | |
| Genre | Domestic fiction | |
| Afbeelding |  | |
| Plaatskenmerk | Workplace : [VVW] 123 | 1 of meer |
| Beschikbaarheid | 1 of meer exemplaren aanwezig | |

Bij het tonen van de volledige beschrijving wordt de afbeelding onmiddellijk geladen. In de catalogusmodule wordt alleen maar een subveld 'afbeelding' ingevuld met het pad naar de locatie op een opslagmedium (harde schijf). De template stelt u het element als volgt in:

| Wijzig lay out element | | | | |
|--|------------------|----------------|-------------------------------------|-------------------------------------|
| Veld | Tekens voor veld | Tekens na veld | Afbeelding | Alternatieve afbeelding |
| 857/5b - Thumbnail | | | <input type="checkbox"/> | <input checked="" type="checkbox"/> |
| 857/5a - Afbeelding | | | <input checked="" type="checkbox"/> | <input type="checkbox"/> |
| Tekens tussen herhalingen van dit element: <input type="text" value=" "/> | | | | |
| Maximaal aantal herhalingen van dit element: <input type="text" value="0"/> De waarde "0" betekent geen maximum. | | | | |
| Afmeting van de afbeeldingen: <input type="checkbox"/> breedte <input checked="" type="checkbox"/> hoogte <input type="text" value="100"/> | | | | |
| Link naar apart venster voor tonen afbeelding: <input type="text" value="Geen link"/> | | | | |
| Link naar bestelformulier: <input type="checkbox"/> | | | | |
| Volgorde: <input type="text" value="857/5a - Afbeelding"/> <input type="button" value="↓"/> | | | | |

- In het veld thumbnail vinkt u 'alternatieve afbeelding' aan, in het veld afbeelding vinkt u 'afbeelding' aan.
- Voor 'Tekens tussen herhalingen van dit element' kunt u een spatie of
 (break) invoeren, of een ander teken.
- Voor de afmeting stelt u voor breedte of hoogte de gewenste grootte in pixels in (vanaf 180 is redelijk zichtbaar).
- Bij de parameter 'Link naar apart venster voor tonen afbeelding' stelt u in 'Geen link'.
- De parameter 'Link naar bestelformulier' is voorlopig buiten gebruik.

Het nadeel van deze werkwijze is dat het laden van de beschrijving trager verloopt omdat de afbeelding mee wordt geladen.

- b) afbeelding aanbieden in de titelbeschrijving als doorklikbare thumbnail naar de volledige afbeelding met twee aparte afbeeldingen.

Deze werkwijze veronderstelt dat er twee bestanden zijn voor de afbeelding :

de thumbnail (een verkleinde versie of een selectie uit de afbeelding), die direct geladen wordt in de titelbeschrijving en die fungeert als hyperlink naar :

de uiteindelijke afbeelding.

| | |
|-----------------|--|
| Titel | For the love of a good woman |
| Eerste auteur | Trainer Pendergast |
| Uitgever | Brussel : Standaard, 1999 |
| Collatie | 250 p. ; 45 cm |
| Genre | Domestic fiction |
| Afbeelding |  |
| Plaatskenmerk | Workplace : [VW] 123 |
| Beschikbaarheid | 1 of meer exemplaren aanwezig |

1 of meer exem

Soortgelijke werken [Vlink](#)

Klikken op de thumbnail geeft :



De grootte van de te tonen afbeelding kan worden gewijzigd door de breedte in pixels te veranderen (dropdown lijst).

Het voordeel van deze werkwijze is dat het laden van de titelbeschrijving niet teveel wordt verzwaard omdat de bestandsgrootte van de thumbnail alleen maar wordt meegeladen.

Deze werkwijze stelt u als volgt in:

| Veld | Tekens voor veld | Tekens na veld | Afbeelding | Alternatieve afbeelding |
|----------------------|------------------|----------------|-------------------------------------|-------------------------------------|
| 857/\$b - Thumbnail | | | <input checked="" type="checkbox"/> | <input type="checkbox"/> |
| 857/\$a - Afbeelding | | | <input type="checkbox"/> | <input checked="" type="checkbox"/> |

Tekens tussen herhalingen van dit element:

Maximaal aantal herhalingen van dit element: (De waarde "0" betekent geen maximum.)

Afmeting van de afbeeldingen: breedte hoogte

Link naar apart venster voor tonen afbeelding:

Link naar bestelformulier:

Volgorde

- 857/\$b - Thumbnail

- Als onmiddellijk te laden 'afbeelding' wordt het subveld 'thumbnail' gekozen. De uiteindelijk te tonen afbeelding, nadat wordt geklikt op de thumbnail, wordt gedefinieerd als 'Alternatieve afbeelding'.
- De afmeting definieert u beter in hoogte met waarde 80, zodat, bij meerdere afbeeldingen bij dezelfde beschrijving, deze naast elkaar worden gepresenteerd..
- 'Link naar apart venster voor tonen afbeelding': stel de code in voor het veld 'Afbeelding' (in ons voorbeeld 857/\$a).

De parameter 'Link naar bestelformulier' is voorlopig buiten gebruik.

In de catalogusmodule voert u de twee bestanden in onder de hiervoor voorziene velden.

- c) afbeelding aanbieden in de titelbeschrijving als doorklikbare thumbnail naar de volledige afbeelding gebruikmakend van hetzelfde bestand.

Deze mogelijkheid is minder omslachtig dan de vorige (geen twee aparte bestanden nodig), maar het laden verloopt trager omdat voor de thumbnail hetzelfde bestand wordt gebruikt. Ander nadeel : de thumbnail is per definitie dezelfde afbeelding als het uiteindelijk te tonen plaatje.

Als volgt in te stellen :

| Wijzig lay out element | | | | |
|------------------------|----------------------|----------------------|-------------------------------------|-------------------------------------|
| Veld | Tekens voor veld | Tekens na veld | Afbeelding | Alternatieve afbeelding |
| 857/\$a - Afbeelding | <input type="text"/> | <input type="text"/> | <input checked="" type="checkbox"/> | <input type="checkbox"/> |
| 857/\$b - Thumbnail | <input type="text"/> | <input type="text"/> | <input type="checkbox"/> | <input checked="" type="checkbox"/> |

Tekens tussen herhalingen van dit element:

Maximaal aantal herhalingen van dit element:
De waarde "0" betekent geen maximum.

Afmeting van de afbeeldingen: breedte hoogte

Link naar apart venster voor tonen afbeelding:

Link naar bestelformulier:

Volgorde

Let op

Tot slot : op dit moment is het niet mogelijk aan een element **een (sub)veld toe te voegen**. De werkwijze is eerst het foutief gedefinieerde element te schrappen en vervolgens de juiste combinatie weer toe te voegen.

Let op

In deze sectie kunt u ook definiëren dat boekomslagen getoond moeten worden in de resultaatlijst en/of de volledige display. Hiervoor is een abonnement bij de leverancier van de omslagen noodzakelijk.

Neem contact op met Infor voor meer informatie.

2.1 Volgorde van elementen

Hier bepaalt welke elementen en in welke volgorde ze moeten worden aangeboden bij de volledige titelbeschrijving in de WebOpac.

| Volgorde van de elementen bij volledige beschrijving | |
|--|--|
| Beschikbare opties | Gekozen opties |
| <input type="text" value="----"/> ISBN/ISSN Jaar van uitgave Centimeters Bibliografische annotatie | <input type="text" value="Uitgever"/> <input type="text" value="Collatie"/> <input type="text" value="----"/> <input type="text" value="Trefwoord"/> <input type="text" value="Systematische code"/> |

Opdat een element wordt getoond dient deze eerst uit de linkerkolom naar de rechterkolom te worden verplaatst. Klik met de muis op het element in de kolom 'Beschikbare opties' dat u wenst toe te voegen. Klik vervolgens op . Het element wordt toegevoegd ONDERAAN de kolom 'Gekozen opties' Met de opwaartse en neerwaartse pijlen kunt u het toegevoegde element van positie veranderen, door het eerst met de muis aan te klikken en vervolgens in de gewenste richting te klikken.

Een element kan slechts eenmaal worden toegevoegd. Uitzondering hierop is het element '- - -', waarmee u een extra blanco regel kunt toevoegen in de volledige beschrijving. Zo kunt u de niet-inhoudelijke elementen scheiden van de trefwoorden en deze weer scheiden van de plaatsgebonden gegevens.

Met de pijl  kunt u elementen weer uit de beschrijving verwijderen.

Let op

Indien u een element (of combinatie) schrapt, dan verdwijnt deze automatisch uit dit scherm.

Herhaal deze stappen voor de definitie van te tonen gegevens op het **Review scherm**.

Het aantal kolommen dat werkelijk getoond wordt en de naam er boven wordt bepaald per profiel, onder Profielen – Teksten – Namen boven kolommen van titellijsten.

Alle mogelijke velden die u zou willen tonen worden gedefinieerd. Vervolgens kunt u per profiel bepalen of ze daadwerkelijk getoond moeten worden.

Kies de volgorde waarin **Relaties** getoond moeten worden:

| | |
|---|--|
| Volgorde van de relaties bij volledige beschrijving: Aflopend <input type="button" value="v"/> | |
| Te tonen gegevens bij relaties; default en per relatietype De gegevens die bij de hier genoemde elementen horen worden gedefinieerd in AF0151 | |
| Default: | <input type="text" value="Titel"/> |
| Series: | <input type="text" value="<- Gebruik default ->"/> |
| Subseries: | <input type="text" value="<- Gebruik default ->"/> |
| Supplement: | <input type="text" value="<- Gebruik default ->"/> |
| Ouder van supplement: | <input type="text" value="<- Gebruik default ->"/> |
| Uitgegeven bij: | <input type="text" value="<- Gebruik default ->"/> |
| Voortzetting van: | <input type="text" value="<- Gebruik default ->"/> |

Hier kan [a] een default waarde en [b] een specifieke waarde voor elk relatietype gedefinieerd worden.

Bij het tonen van gerelateerde records op het scherm met de volledige beschrijving kan dit in oplopende of aflopende volgorde gebeuren. Deze mogelijkheid stelt u in staat de meest recente relaties eerst te tonen.

Selecteer vervolgens de gegevens die getoond moeten worden voor elk dataelement. Dit is afgeleid van de definitie in AFO 151 – Data dictionary voor documenten – Formaten.

Wanneer u geen waarde definieert voor een bepaald relatietype, zal het systeem de default waarde gebruiken. Wanneer u geen default waarde definieert, zal het systeem het !Titel element (als gedefinieerd in AFO 151) gebruiken, waarmee normaliter alleen de titel wordt getoond.

Let op

Er is een bekend probleem met groepsprofielen (zoals !ISBD) in tegenstelling tot elementprofielen zoals "!Titel". Een definitie voor tonen met daarin een groepsprofiel zal niets laten zien. Daarom moet u geen elementen van het type "groep" gebruiken voor het tonen van relaties. Een relatie met een ander record zal niet worden getoond als er geen gegevens zijn voor het gedefinieerde element. U moet altijd een verplicht veld opnemen zoals "titel".

Gebruik WebOpac template in AFO 111

Het template kan ook gebruikt worden om het tonen van gegevens in AFO 111 te bepalen.

| | |
|--|--------------------------------------|
| Gebruik WebOpac template in AFO 111: | <input type="text" value="Ja"/> |
| Als 'Ja' gekozen is, selecteer dan een profiel waarmee bepaald wordt welk template gebruikt moet worden: | <input type="text" value="Default"/> |

Maak nieuw template

Wanneer u eenmaal het default template geconfigureerd heeft, kunt u meer templates maken die variaties zijn op het default template.

Klik op de **Maak nieuw template** button om een geheel nieuw template te maken.

Klik op de **Maak nieuw template als kopie van huidige** button om een nieuw template te maken gebaseerd op gegevens van het te kopiëren template.

De te gebruiken methode is afhankelijk van hoe groot het verschil is tussen een bestaande template en de nieuw te maken template.

3. Referentie lijsten

Het systeem heeft nu betere mogelijkheden voor het tonen van afbeeldingen in plaats van tekst. Alhoewel het in het verleden mogelijk was afbeeldingen in plaats van tekst te tonen (door middel van een HTML code in de tekst te zetten, bijv. ""), zijn er nu andere manieren om dit voor elkaar te krijgen.

Op het volgende scherm ziet u het effect, het toont beide talen en de beschikbaarheid ervan niet als tekst, maar als afbeelding.

The screenshot shows a search interface with a navigation menu on the left and a search results table. The search term is 'chance' and the database is 'Technische Universiteit Eindhoven'. The results table has columns for Title, Author, Language, and Availability. The language is represented by a flag icon, and availability is represented by a green checkmark or a red X.

| | Title | Author | Language | Availability |
|--------------------------|---|---|----------|--------------|
| <input type="checkbox"/> | The empire of chance : how probability changed science and everyday life | Gerd Gigerenzer Zeno Swijtink Theodore Porter | | ✓ |
| <input type="checkbox"/> | Eine Chance fuer Gorbatschow?! : Ergebnisse und Perspektiven der sowjetischen Reformpolitik | Marcus Breitschwerdt | | ✓ |
| <input type="checkbox"/> | Hochleistungskeramik, Chance und Herausforderung | Fritz Thuemmler | | ✓ |
| <input type="checkbox"/> | The architecture of chance : an introduction to the logic and arithmetic of probability | Richard Lowry | | ✓ |
| <input type="checkbox"/> | Gentechnologie : Chance oder Bedrohung | Maja Svilar Richard Braun | | ✓ |
| <input type="checkbox"/> | Die Chance Holz : der andere Weg | Walter Heinzinger | | ✓ |
| <input type="checkbox"/> | Continuity, chance and change : the character of the industrial revolution in England | E.A. Wrigley | | ✗ |
| <input type="checkbox"/> | Quality : challenges and opportunities : | | | ✓ |

Per element kunt u een icoon/afbeelding koppelen. Op het volgende scherm ziet u de belangrijkste eigenschappen voor een dergelijke referentielijst (ons voorbeeld betreft een lijst met taalcodes):

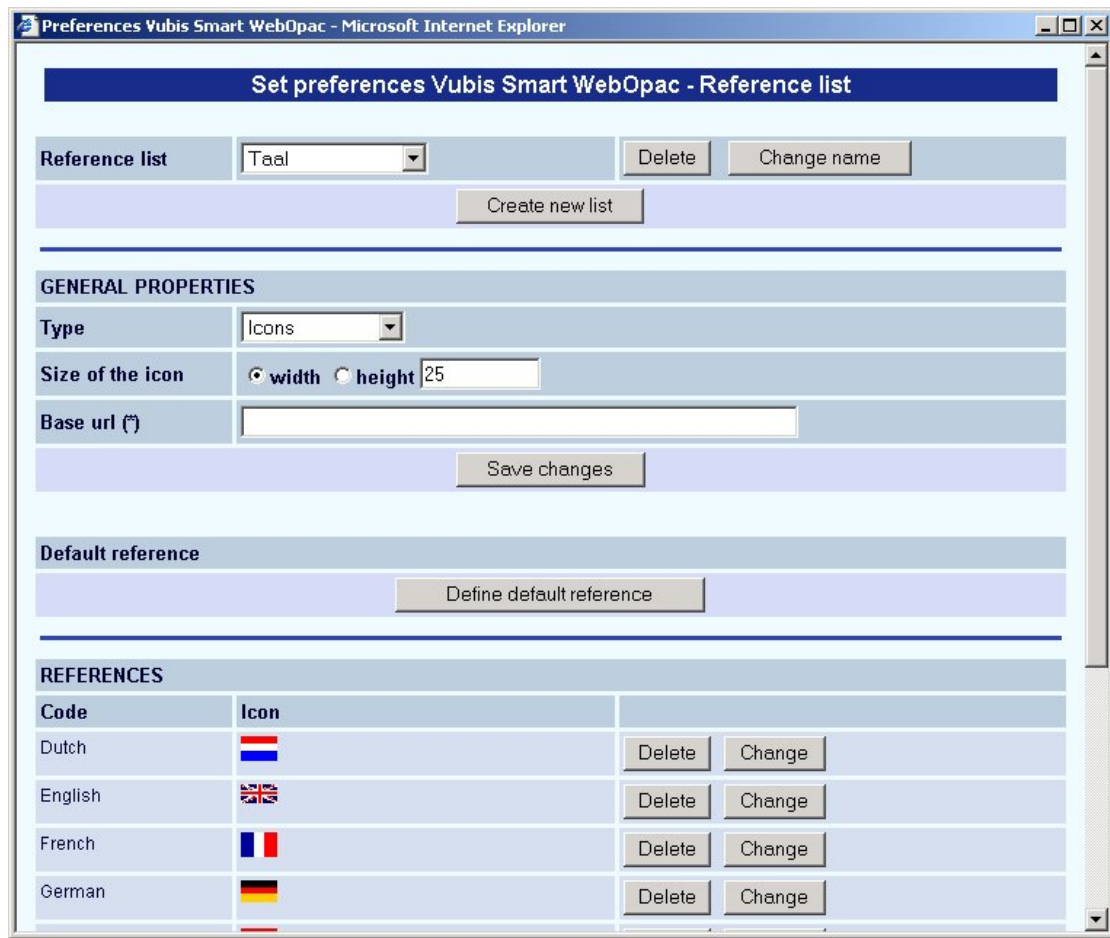

- Klik op de **Referentie lijsten** button op de **Templates** pagina.

Het scherm **Referentie lijst** wordt getoond:

Voorkeur instellingen Vubis Smart WebOpac - Referentie lijst

| | | | |
|--|------------------------------------|--------|-------------|
| Referentie lijst | Material Type <input type="text"/> | Wissen | Wijzig naam |
| <input type="button" value="Maak nieuwe lijst"/> | | | |

ALGEMENE EIGENSCHAPPEN

| | | | |
|--|-------------------------------|---|----------------------|
| Type | Iconen <input type="text"/> | | |
| Grootte van het icoon | <input type="radio"/> breedte | <input checked="" type="radio"/> hoogte | <input type="text"/> |
| Basis url (*) | <input type="text"/> | | |
| <input type="button" value="Wijzigingen opslaan"/> | | | |

Default referentie

| |
|--|
| <input type="button" value="Bepaal default referentie"/> |
|--|

REFERENTIES

| Code | Icoon | | |
|--|-------|--------|----------|
| CD | | Wissen | Wijzigen |
| CDR | | Wissen | Wijzigen |
| <input type="button" value="Definieer nieuwe referentie"/> | | | |

- Klik op de **Maak nieuwe lijst** button.

Het scherm [Naam nieuwe lijst](#) wordt getoond:

Referentie lijst - Naam nieuwe lijst

| | |
|---|----------------------|
| Algemeen | <input type="text"/> |
| of | |
| Nederlands | <input type="text"/> |
| Engels | <input type="text"/> |
| Français | <input type="text"/> |
| Duits | <input type="text"/> |
| Spaans | <input type="text"/> |
| <input type="button" value="OK"/> <input type="button" value="Cancel"/> | |

- Voeg een algemeen label toe OF tekst voor elke taal.

- Klik op **OK** om de wijzigingen op te slaan.

Het onderstaande schermvoorbeeld toont de belangrijkste kenmerken van een referentielijst.

Voorkeur instellingen Vubis Smart WebOpac - Referentie lijst

| | | | |
|-------------------------|-----------------|--------|-------------|
| Referentie lijst | Material Type ▾ | Wissen | Wijzig naam |
| Maak nieuwe lijst | | | |

ALGEMENE EIGENSCHAPPEN

| | |
|------------------------------|---|
| Type | Iconen ▾ |
| Grootte van het icoon | <input type="radio"/> breedte <input checked="" type="radio"/> hoogte <input style="width: 80px;" type="text"/> |
| Basis url (*) | <input style="width: 90%;" type="text"/> |
| Wijzigingen opslaan | |

Default referentie

Bepaal default referentie

REFERENTIES

| Code | Icoon | |
|-----------------------------|-------|--------------------|
| CD | | Wissen Wijzigen |
| CDR | | Wissen Wijzigen |
| Definieer nieuwe referentie | | |

De **Basis URL** bevat het adres van de afbeeldingen. De naam van het icoon wordt hier in feite aan toegevoegd voor de display.

De **Default referentie** kan gebruikt worden als er niets anders is om te tonen.

De **Codes** zijn de verwoordingen (taal specifiek).

Opmerkingen

Iconen kunnen gedefinieerd worden voor de lijstpresentaties en voor volledige record presentaties. Als u in het ene geval een icoon wil tonen en in het andere geval niet, dient u twee aparte dataelementen te definiëren (eentje met icoon en eentje zonder).

U kunt ook gemengde versies maken, maar bedenk wel dat de vervanging van het icoon niet de code is maar de verwoording. Dus: een materiaalsoort wordt gestuurd als *Book* *Boek* etc., en heeft dus aparte verwoordingen nodig.

Wanneer u ook iconen wilt hebben bij het tonen van authority records dient u ze ook voor de authority templates te definiëren.

4. Selectie van templates

U kunt aangeven in welke situatie welk template gebruikt moet worden:

| SELECTIE VAN TEMPLATES VOOR VERSCHILLENDE SITUATIES | | | |
|---|------------------|--------------------------|-----------|
| Bij deze omstandigheden: | | Gebruik template: | |
| Profiel: | Default | Default | Toevoegen |
| Bestand: | Geen voorkeur | | |
| Locatie: | Geen voorkeur | | |
| Materiaal-soort: | Geen voorkeur | | |
| <hr/> | | | |
| Profiel: | Z3950 | Default | Wissen |
| Bestand: | Volledig bestand | | |
| Locatie: | Geen voorkeur | | |
| Materiaal-soort: | Geen voorkeur | | |
| <hr/> | | | |
| Profiel: | Z3950 | Default | Wissen |
| Bestand: | | | |
| Locatie: | Geen voorkeur | | |
| Materiaal-soort: | Geen voorkeur | | |
| <hr/> | | | |
| Profiel: | Z3950 | Default | Wissen |
| Bestand: | | | |
| Locatie: | | | |

- Kies een profiel onder **Omstandigheden**.
- Kies optioneel een bestand, een locatie en/of materiaal-soort.
- Kies vervolgens het template dat in die situatie gebruikt moet worden.
- Klik op de **Toevoegen** button.

De nieuwe "Situatie" wordt getoond in de lijst onder de opties. Van daaruit kunt u indien nodig de **Wissen** button gebruiken.

Let op

Afgezien van de mogelijkheid om verschillende templates voor verschillende profielen te definiëren, kunt u dit ook gebruiken om te bepalen welk template gebruikt moet worden voor de export van zoekresultaten (door de eindgebruiker). Zie ook sectie 1.1 over meta templates.

- **Document control - Change History**

| Version | Date | Change description | Author |
|----------------|-------------|---------------------------|---------------|
| 1.0 | July 2008 | Creation | |